



**MUNICIPALIDAD DE SAN CARLOS,
SECRETARIA DEL CONCEJO MUNICIPAL
APDO 13-4.400 CIUDAD QUESADA, SAN CARLOS
TEL. 24-01-09-15 / 24-01-09-16**

ACTA 61-2024

SESIÓN EXTRAORDINARIA

VIERNES ONCE DE OCTUBRE DEL DOS MIL VEINTICUATRO A LAS DIECISIETE HORAS EN EL SALÓN DE SESIONES DE LA MUNICIPALIDAD DE SAN CARLOS.

ASISTENCIA. –

MIEMBROS PRESENTES:

REGIDORES PROPIETARIOS, SEÑORES (AS): Raquel Tatiana Marín Cerdas (Presidente Municipal), Freddy Mauricio Rodríguez Quesada (Vicepresidente Municipal) Ashley Tatiana Brenes Alvarado, Sergio Chaves Acevedo, Flor de María Blanco Solís , Melvin López Sancho, Amalia Salas Porras, Esteban Murillo Rodríguez, Jorge Luis Zapata Arroyo. --

REGIDORES SUPLENTE, SEÑORES (AS): Álvaro Ignacio Esquivel Castro, Marianela Murillo Vargas, Eduardo Salas Rodríguez, Marco Aurelio Sirias Víctor, Juan Pablo Rodríguez Acuña, Jorge Antonio Rodríguez Miranda, Mariam Torres Morera. --

SÍNDICOS PROPIETARIOS, SEÑORES (AS): Carlos Mario González Rojas, Alejandra Marín Alpízar, Yerlin Melania Rodríguez Navarro, Luis Ángel Hidalgo Rojas, María Zoraida Pérez Acuña, Alberto Vargas Rodríguez, Carmen Lidia Quirós Corrales, Alexis Araya Rojas, Lourdes Rocío Alvarado Alpízar, Efrén Zúñiga Pérez, Julio César Araya Murillo, Fidel Rodríguez Zamora, José Luis Mora Sibaja. --

SÍNDICOS SUPLENTE, SEÑORES (AS): Alice Corrales Calvo, Juan Pablo Gamboa Miranda, Manuel Enrique Salas Matarrita, Eduard Andrey Salas Sancho, Susán María Araya Blanco, José Alejandro Carvajal Araya, Priscila Rodríguez Sánchez. --

ALCALDE MUNICIPAL: Juan Diego González Picado.—

1

2 **SECRETARIA DEL CONCEJO MUNICIPAL:** Ana Patricia Solís Rojas.—

3

4 **ASISTENTES POR INVITACIÓN:** Ana Yancy Barrera Rodríguez (Gerente de
5 Desarrollo Organizacional), y Jaqueline Rojas Rodríguez (Líder de Equipo del
6 Programa Montaña Sagrada).

7

8 **VISITANTES:** ***NO***. —

9

10 **MIEMBROS AUSENTES (CON EXCUSA):**Luisa María Chacón Caamaño (Fuera del
11 país), Julia Patricia Romero Barrientos (Asuntos personales), Luzana María
12 Maradiaga Jiménez (comisión), Lucía Corrales Arias (maternidad).--

13

14 **MIEMBROS AUSENTES (SIN EXCUSA):** Hellen María Chaves Zamora.--

15

16 **ARTÍCULO I.**

17 **LECTURA DEL ORDEN DEL DÍA. -**

18

19 La señora Raquel Tatiana Marín Cerdas, Presidente Municipal, procede a dar lectura
20 al orden del día, el cual se detalla a continuación:

21

22 **1.-** Comprobación del Quórum. —

23

24 **2.-** Lectura del orden del día aprobado mediante el **Artículo N° X, Acuerdo N° 44,**
25 **Acta N°59,** en la Sesión Ordinaria celebrada el lunes 30 de setiembre del 2024, en el
26 Salón de Sesiones de la Municipalidad de San Carlos. Atención a representantes de
27 la Cooperativa de Electrificación Rural de San Carlos (Coopelesca R.L.)

28

29 **Tema a tratar:**

30

31 • Proyecto de la reserva Natural "Montaña Sagrada.

1
2
3
4
5
6
7
8
9
10
11
12
13
14
15
16
17
18
19
20
21
22
23
24
25
26
27
28
29
30
31

3.- Oración.-

ARTÍCULO II.

ORACIÓN. -

La señorita Mariam Torres Morera, Regidora Municipal dirige la oración.–

ARTÍCULO III.

**ATENCIÓN A REPRESENTANTES DE LA COOPERATIVA DE ELECTRIFICACIÓN
RURAL DE SAN CARLOS (COOPELESCA R.L.)**



1
2
3
4
5
6
7
8
9
10
11
12
13
14
15
16
17
18
19
20
21
22
23
24
25
26
27
28
29
30
31

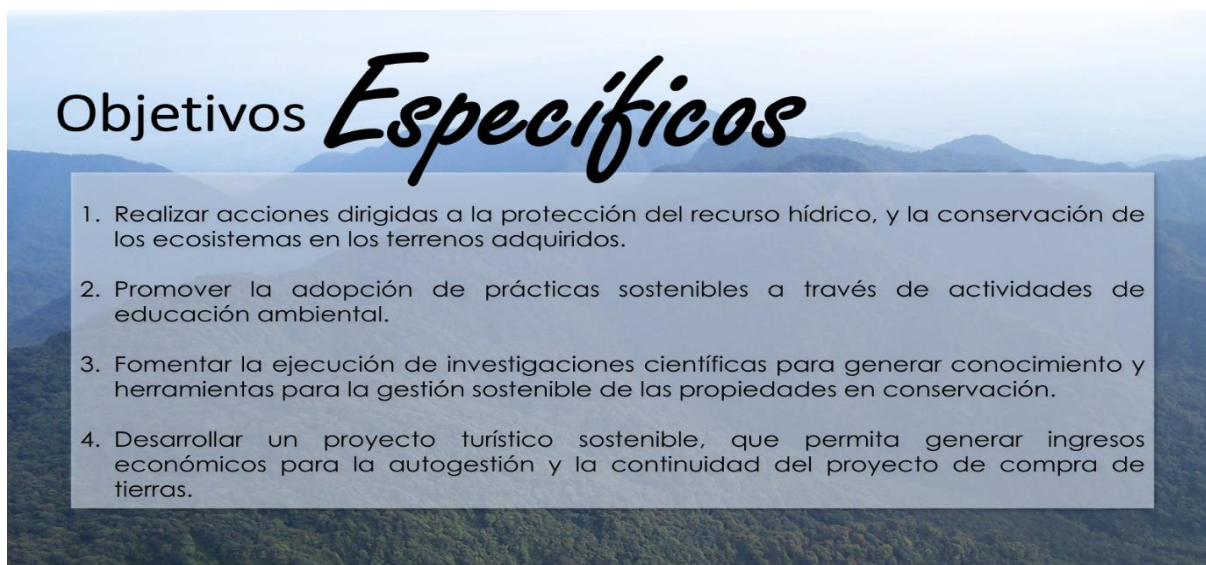
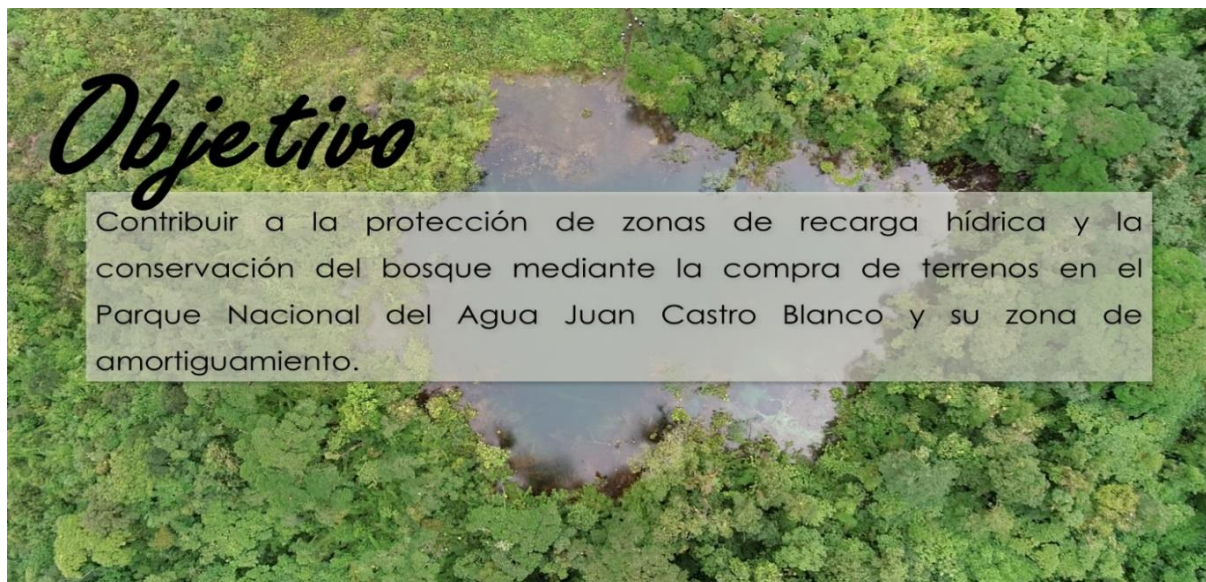

1
2
3
4
5
6
7
8
9
10
11
12
13
14
15
16
17
18
19
20
21
22
23
24
25
26
27
28
29
30
31

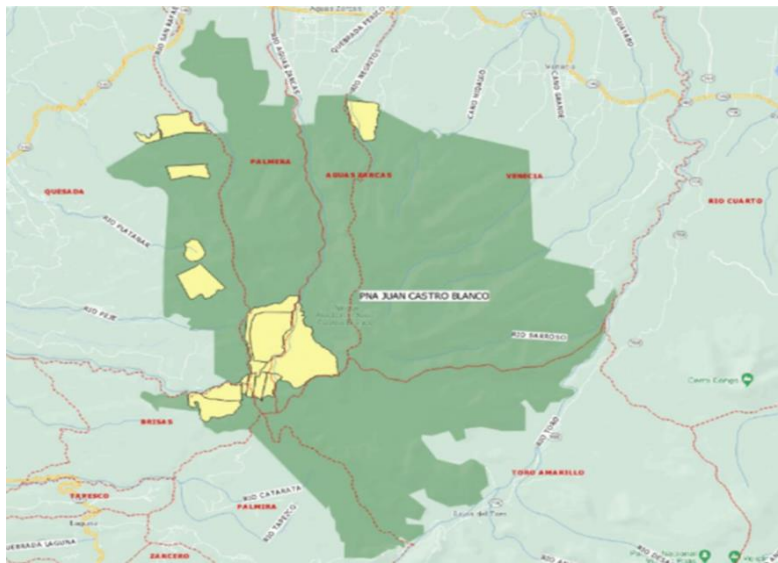

En **amarillo** se observan las propiedades adquiridas por Coopelesca para la conservación de territorio del PNAJCB y su zona de amortiguamiento

El **verde oscuro** representa el territorio del PNAJCB



1
2
3
4
5
6
7
8
9
10
11
12
13
14
15
16
17
18
19
20
21
22
23
24
25
26
27
28
29
30
31



Preservación del *hábitat*
para una alta variedad de especies de flora y fauna, el cual incluye **8 especies endémicas y 10 especies identificadas con un grado de conservación sensible** según la Unión Internacional para la Conservación de la Naturaleza (IUCN).



Conectividad del paisaje natural,
permitiendo el flujo genético, movimiento y dispersión de las poblaciones de flora y fauna silvestre.

Área en Regeneración

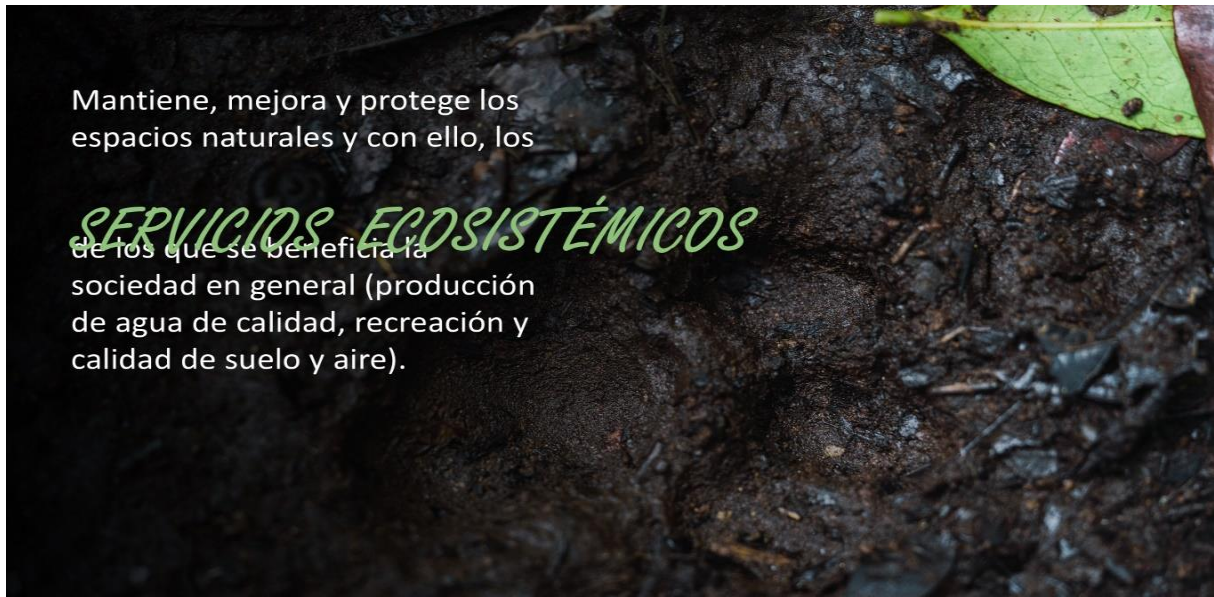

Mantiene, mejora y protege los espacios naturales y con ello, los

SERVICIOS ECOSISTÉMICOS
de los que se beneficia la sociedad en general (producción de agua de calidad, recreación y calidad de suelo y aire).



Inventario de ESPECIES

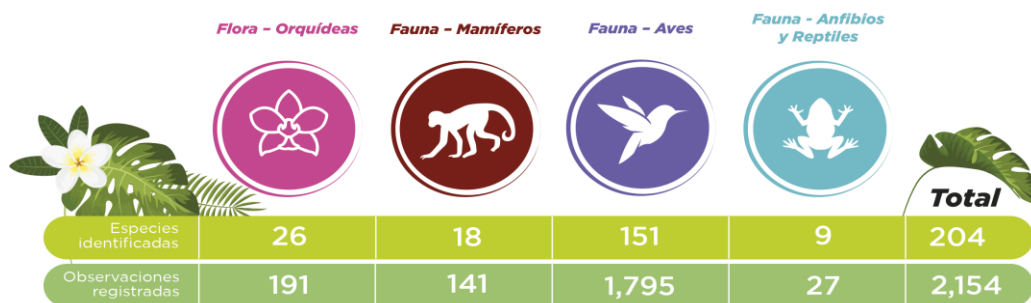

Especies clave identificadas

Clase	Nombre Común	Nombre Científico	Especie Endémica	Grado de conservación (IUCN)
Flora	Orquídea	<i>Dresslerella pilosissima</i>		En peligro
	Orquídea	<i>Lepanthes cascajalensis</i>	x	En peligro
	Orquídea	<i>Lepanthes estrellensis</i>	x	En peligro
	Orquídea	<i>Lepanthes pygmaea</i>	x	Preocupación menor
	Orquídea	<i>Masdevallia laucheana</i>	x	En peligro
Fauna	Caucel	<i>Leopardus wiedii</i>		Casi amenazada
	Tigrillo	<i>Leopardus tigrinus</i>		Vulnerable
	Mono Congo	<i>Alouatta palliata</i>		Vulnerable
	Mono Cariblanco	<i>Cebus imitator</i>		Vulnerable
	Rana Vibicaria	<i>Lithobates vibicarius</i>	x	En peligro
	Rana Vientre rojo	<i>Craugastor escoces</i>	x	En peligro crítico
	Colibrí Talamanca	<i>Eugenes spectabilis</i>	x	Preocupación menor
Colibrí garganta de fuego	<i>Panterpe insignis</i>	x	Preocupación menor	

1
2
3
4
5
6
7
8
9
10
11
12
13
14
15
16
17
18
19
20
21
22
23
24
25
26
27
28
29
30
31



1
2
3
4
5
6
7
8
9
10
11
12
13
14
15
16
17
18
19
20
21
22
23
24
25
26
27
28
29
30
31

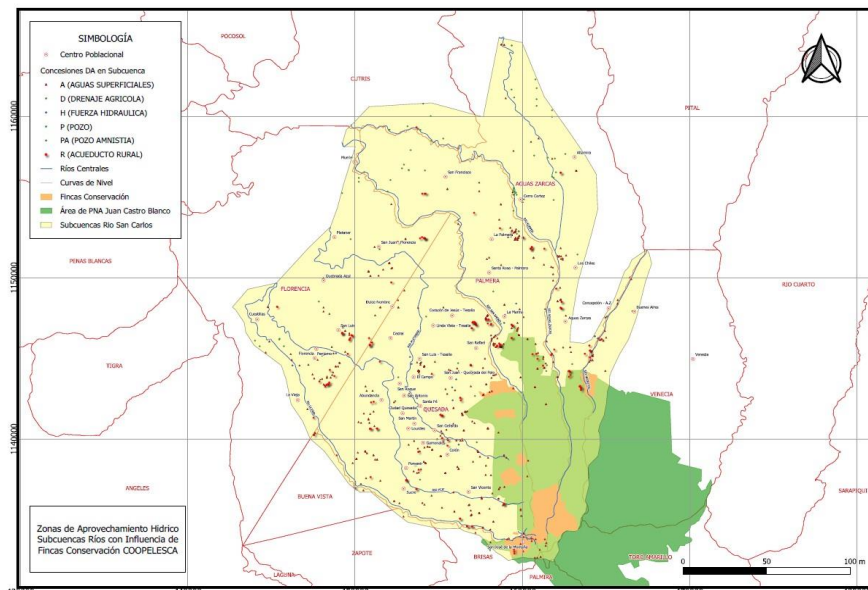

1
2
3
4
5
6
7
8
9
10
11
12
13
14
15
16
17
18
19
20
21
22
23
24
25
26
27
28
29
30
31

Investigación científica y académica

La investigación desempeña un papel esencial en la comprensión de la biodiversidad, siendo fundamental para respaldar la toma de decisiones en materia de conservación.

Coopelesca ha establecido alianzas estratégicas con:



Convenio con el SINAC

Valida el esfuerzo y las acciones en pro de la conservación del territorio del Parque Nacional del Agua Juan Castro Blanco.

Fortalece las relaciones entre ambas organizaciones, para el trabajo conjunto en temas de **conservación, investigación, control y vigilancia de los recursos naturales.**

Educación ambiental

1
2
3
4
5
6
7
8
9
10
11
12
13
14
15
16
17
18
19
20
21
22
23
24
25
26
27
28
29
30
31



Guardianes del Futuro

- Programa de educación ambiental desarrollado en colaboración con el SINAC, para promover la conciencia ambiental y fomentar la participación en la conservación del PNAJCB.
- Clases de Portugués - Escuela de SJM

Huellas Sagradas

Actividad de educación que se realiza anualmente con estudiantes de escuelas del área de influencia del PNAJCB en el mes de junio.

Gotitas Sagradas

Iniciativa de bien social dirigida a estudiantes de escasos recursos de escuelas en la zona de influencia del PNAJCB, en colaboración con el SINAC y otros actores.



1
2
3
4
5
6
7
8
9
10
11
12
13
14
15
16
17
18
19
20
21
22
23
24
25
26
27
28
29
30
31

SIN FINES DE LUCRO

Objetivo:
Generar recursos económicos para **REINVERTIR**
en conservación



Senderos

- **Mirador:** 1.7 km.
- **Canto de las Aves:** 1.8 km.
- **Árboles Centenarios:** 1 km.
- **Jilguero:** 0.5 km.

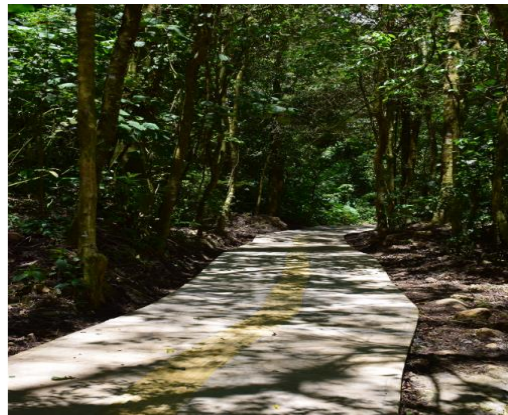

Bosque **NUBOSO**
principal atractivo
turístico
↑ 1800 msnm



Bienestar de la comunidad:

- **Instalación de Fibra Óptica:** desde Sucre hasta el Centro de Visitantes.
- **Mejoras al camino público:** mantenimiento y asfaltado de 1.58 km.
- **Dinamización de la economía local**
- **Acompañamiento en la gestión de desarrollo comunal**



1

2

3

4

5

6

7

8



9

10

11

12

13

14

15

16

17

18

19

20

21

22

23

24

25

26

27

28

29

30

31

La Regidora Ashley Brenes Alvarado señala que hace unos meses algunos de los compañeros aquí presentes tuvimos la oportunidad de ir a conocer el proyecto, personalmente fue mi primera vez, yo no lo conocía, y quedé realmente asombrada de la gran labor que ustedes realizan como Coopelesca con el proyecto Montaña Sagrada; no todos los compañeros nos acompañaron a la gira, entonces la idea de que ustedes vinieran hoy también era para que el resto de compañeros conocieran, así como las personas que nos siguen a través de la transmisión, y se den cuenta de la magnitud de este proyecto y que puedan incluso colaborar, participar o ir a visitar con sus familias; en la moción que presenté había solicitado el tema de la declaratoria, pero en conjunto con los demás compañeros y las diferentes fracciones consideramos que era importante que ustedes vinieran y posterior a eso presentarlo para realizar la declaratoria, considero que este es un proyecto muy importante para la zona y para nosotros como sancarleños en temas de conservación, y realmente quisiera agradecerles por esa labor; sobre el tema de Guardianes del Futuro y Gotitas Sagradas quería saber qué enlaces están haciendo con el sistema educativo, si solo son las escuelitas que están cerca del lugar, ya que hay distritos que también están haciendo esfuerzos en temas de conservación ambiental, y sería importante hacer algún tipo de enlace o que ellos se puedan guiar de la mano con ustedes en este gran proyecto que están realizando; con respecto al asfaltado me gustaría conocer la cantidad de kilómetros que está pendiente de asfaltar, y también qué esfuerzos en temas de enlaces de atracción al turismo están realizando ya que si bien es un terreno que tiene un potencial enorme en cuanto a atracción turística, me gustaría saber qué esfuerzos están haciendo y de qué manera nosotros, a través del gobierno local,

1 podemos colaborarles.

2

3 El Regidor Freddy Mauricio Rodríguez Quesada solicita que le informen si existe
4 alguna posibilidad de financiamiento a través de ONGs que no sea solamente
5 concentrado en los asociados de Coopelesca, y si hay algún tema que se haya
6 manejado a través de algún convenio internacional.

7

8 El Regidor Eduardo Salas Rodríguez manifiesta que ha sido un asiduo visitante a ese
9 parque desde muy pequeño, e incluso cuando no se podía ir a las minas fue en alguna
10 ocasión, consultando qué relación hay con APANAJUCA, qué porcentaje del parque
11 al día de hoy está en manos privadas y si tienen ese ese dato, y en cuanto a la
12 explotación del turismo ven que por ejemplo la gente en La Fortuna tiene muy buena
13 relación con agencias de turismo y demás, lo que les permite que una gran cantidad
14 de visitantes y turistas extranjeros les visiten, siendo que al menos él no ha conocido
15 que se tenga algún convenio en donde los visitantes extranjeros pasen por Ciudad
16 Quesada, vayan al parque y después se dirijan a los diferentes lugares de la zona
17 norte, tratándose este de un lugar demasiado lindo que cuenta con un muy buen
18 restaurante, y es una lástima que eso no se aproveche.

19 La Regidora Flor María Blanco Solís señala que conoce esa parte de la Montaña
20 Sagrada porque nació y creció allá, y es realmente un orgullo para los sancarleños
21 esa belleza; Coopelesca ha sido un referente en la reactivación económica de este
22 cantón en cuanto a las fuentes de empleo, y tecnificación rural y urbana, y a partir del
23 2010 los sancarleños le dejaron esta gran responsabilidad de cuidar el recurso hídrico
24 vital para el desarrollo humano hoy, en el futuro y en el desarrollo de las actividades
25 que aquí se realicen; indicando que la presentación dice que la Montaña Sagrada
26 tiene 686 concesiones de agua y que solo 200 pertenecen a acueductos y ASADAS,
27 consultando quién tiene las 486 concesiones que quedan.

28

29 El Regidor Jorge Zapata Arroyo felicita a Coopelesca por ese trabajo que está
30 haciendo sintiéndose orgulloso de que exista esa conciencia ambiental con todo el
31 tema de cambio climático que ha sucedido en los últimos años y por la situación cuesta

1 arriba que vamos a tener los seres humanos en los próximos años, evidentemente
2 hay que tomar este tipo de decisiones que busquen el bienestar común, que busquen
3 proteger el tema del ambiente, indicando que si bien es cierto desde la década de los
4 ochenta en adelante Costa Rica ha tomado una política de conservación ambiental y
5 hemos recuperado muchas zonas de parques, es notable que también Coopelesca en
6 representación de los sancarleños siga esa iniciativa y haya promovido la
7 recuperación, o más bien la adquisición de estos terrenos en busca de esa protección;
8 los mapas que ustedes nos muestran yo la verdad no los conocía, pero sí falta mucho
9 terreno que nos gustaría adquirir, y mucho trabajo por hacer, pero creo que de
10 momento mi mensaje es un mensaje de agradecimiento hacia la cooperativa que
11 ustedes hoy representan acá, que en realidad nos pertenece a todos los sancarleños,
12 pero que sin duda nos hace sentir orgullosos.

13

14 El Regidor Juan Pablo Rodríguez Acuña manifiesta que tuvo la oportunidad de estar
15 allá y realmente es un proyecto muy importante para el cantón de San Carlos,
16 indicando que sus preguntas van en la línea de las cuencas de los ríos ya que ese día
17 en la gira les explicaban que muchos de los ríos que corren hasta el río San Juan
18 nacen allá, por lo que le gustaría conocer si dentro de la propuesta existe algo para
19 poder impulsar la reforestación de los ríos que nacen ahí, y algunos afluentes que
20 llegan hasta el río San Juan, consultando también si las propiedades que ya
21 pertenecen a Coopelesca dentro del parque reciben pagos de servicios ambientales.

22

23 El Regidor Melvin López Sancho señala que desde 1987, con una iniciativa en una
24 escuela de Suecia, empezó el proyecto Bosque Eterno de los Niños, tratándose de un
25 dato interesante porque actualmente tiene 23,000 hectáreas, siendo la reserva
26 privada más grande de Centroamérica, y comenzó con aportes en un proyecto escolar,
27 después la Asociación Conservacionista Monteverde hizo todos los esfuerzos y hoy
28 día tienen 23,000 hectáreas de bosque protegido, ese dato quería traerlo porque
29 cuando la gente tiene voluntad las cosas funcionan y realmente se hacen; tengo con
30 el proyecto de la Montaña Sagrada consultas concretas, tiene Coopelesca algún
31 proyecto futuro en temas de comercialización de agua, qué proyecciones de compra

1 de más terreno hay a futuro, hay algún acercamiento con el programa de Nueva
2 Generación de Coocique en este proyecto de educación y formación de niños ya que
3 la escuela de Nueva Generación es líder en este tema con más de 37 años de estar,
4 el tema de hospedaje con algún plus en temas de educación ambiental se ha
5 considerado en este proyecto, y si existe alguna proyección financiera para sostener
6 la donación de más fondos por medio de los aportes, o bien, si se puede presentar un
7 proyecto para que la capitalización de excedentes se trasladen a este proyecto
8 concretamente.

9

10 El Regidor Marco Aurelio Sirias Víctor solicita que le indiquen si hay algún límite de
11 pretensión de compra con respecto al parque, y cuál es la posición de los propietarios
12 en la parte privada, en cuanto a accesibilidad de venta, tomando en cuenta el sector
13 agropecuario de la zona.

14

15 El Síndico Carlos Mario González solicita que lo disculpen por su franqueza pero no
16 es a partir del 2010, sino del 2006, que realmente se empezó la protección del parque
17 con base a una moción que él presentó en asamblea y que fue debidamente
18 aprobada, pero desgraciadamente por diversas razones no se ejecutó como
19 corresponde; indicando que le tocó trabajar en la zona de Zarcero del 2000 al 2011, y
20 conoció perfectamente toda la problemática que había ahí, en el 2010 en buena hora
21 se presentó la moción, se aprobó y se ha hecho lo que se ha hecho, solicitando que
22 le informen a nombre de quién se escritura las fincas que se compran porque las
23 estamos comprando con dinero que nosotros aportamos, no sé si se está a nombre
24 de la cooperativa o si se creó alguna figura para fortalecer sobre todo el sentido
25 pertenencia y que nosotros estemos cada vez más motivados a seguir aportando y
26 seguir comprando esas tierras que nadie duda de la necesidad de hacerlo, y otra
27 pregunta, desde el lado del turismo, me interesa conocer si existe algún riesgo con el
28 asunto del deslizamiento, si es posible todavía o hasta dónde llega esa seguridad, si
29 llega hasta el mirador o hasta qué lugar llega.

30

31 El Síndico Manuel Enrique Salas Matarrita solicita que le informen cuáles serían los

1 contactos para llevar estas capacitaciones que dan a las escuelas porque es
2 importantísimo enseñarle a las nuevas generaciones la importancia de cuidar los
3 recursos que tenemos, y si dentro de las consideraciones que tiene la cooperativa es
4 comprar esos terrenos en otros distritos, llámese Venecia o Aguas Zarcas, porque
5 conociendo este tipo de proyectos que tiene Coopelesca a los demás distritos nos da
6 un poco de envidia dado que es muy bueno el proyecto, solicitando que le indiquen si
7 dentro de las consideraciones que tienen es comprar terrenos, por ejemplo, en el
8 distrito que representa que es Venecia.

9

10 El Síndico José Luis Mora Sibaja manifiesta que recuerda bien esa asamblea del 2010
11 ya que estaba como delegado, y se logró aprobar un proyecto que debería de hacerlos
12 sentir orgullosos a todos los sancarleños porque es un proyecto que no solo ha tenido
13 el apoyo y el trabajo de la administración y de la Junta Directiva, sino de cada
14 sancarleño con su aporte, es un proyecto de orgullo para para la zona ya que estamos
15 defendiendo una de las mejores fuentes de agua del mundo, y de verdad que es de
16 sentirnos orgullosos de que ese proyecto se lograra de la forma en que se hizo,
17 considerando que hay que abrirlo más al turismo, hay que incentivar más al
18 sancarleño para que los visite, ahí hay zonas muy lindas y a veces ni nosotros mismos
19 las conocemos.

20

21 La Presidente Municipal Raquel Tatiana Marín Cerdas señala que hay muchos
22 sancarleños que desconocen de todo el trabajo que está haciendo Coopelesca en el
23 caso particular de este proyecto, es sumamente importante que se estén dedicando a
24 tratar de comprar tierras para la protección del agua, creo que es algo que nos debería
25 preocupar a todos por tratarse de un recurso esencial, indicando que deberían ver
26 cómo los asociados de Coopelesca y como nosotros somos parte de este proyecto, y
27 como estamos siendo visionarios, y más bien sumarnos para que esto se logre llevar
28 a otros distritos porque verdaderamente les hace sentir muy orgullosos la visión que
29 están teniendo y también el trabajo que realizan porque los que tuvieron la oportunidad
30 de conocer el proyecto vimos cuando lo exponían, cuando íbamos caminando
31 cansados y demás como nos comentaban el proyecto, como se apasionan de vivir el

1 proyecto, entonces creo que es una experiencia muy bonita, esa oportunidad en que
2 ustedes nos invitaron era la primera vez que yo iba y sé que hay un montón de
3 sancarleños que tal vez desconocen y no han tenido esa oportunidad, y que se diera
4 esta sesión es con esa intención de poder visibilizar este proyecto hacia los demás
5 sancarleños y que se pueda dar esa declaratoria de interés cantonal, que
6 verdaderamente nos sumemos y que como Concejo podamos lograr eso porque es
7 algo de sentirnos orgullosos, únicamente quería agradecerles y ojalá que como
8 Concejo Municipal nos tomen en cuenta porque creo que esto es algo que nos
9 involucra a todos los sancarleños y es hora de ponernos a trabajar y pensar en que
10 es algo que nos va a beneficiar a futuro ya que podemos ver que a nivel de otros
11 cantones ya hay mucha carencia de agua, y que más bien aquí tenemos esa gran
12 bendición.

13

14 Las señoras Ana Yancy Barrera Rodríguez y Jaqueline Rojas Rodríguez indican que
15 en cuanto al programa de Guardianes del Futuro, Gotitas Sagradas o demás que
16 aplicamos a las escuelas en este momento nos estamos enfocando directamente en
17 las que están de influencia directa del parque, pensando en que ellos son los que van
18 a ser los futuros guardianes de este lugar porque están en los alrededores, quienes
19 nos puedan apoyar en un futuro con denuncias y este tipo de cosas, adicional de estos
20 programas tenemos uno que sí está para toda el área de concesión dentro de
21 Coopelesca llamado Vidacop que también tiene eje ambiental y se le da muchísimo
22 esos temas a los chicos, este programa está bastante completo, es virtual y es
23 accesible para cualquier persona que esté dentro del área de concesión de
24 Coopelesca, sumado a esto es importante resaltar que en este caso no va solo para
25 los niños, en Vidacop pueden entrar personas de cualquier edad que ya puedan hacer
26 uso de la computadora y teléfonos celulares para que puedan hacer uso de las
27 plataformas, en cuanto a Vidacop antes teníamos que ir a otros sitios a alquilar porque
28 se hacen talleres con los chicos y hoy ya estamos acondicionando un espacio para
29 llevarlos ahí y aprovechar, es muy común que recibamos escuelas o colegios tanto
30 como voluntarios y también porque los llevan, entonces los recibimos, generalmente
31 se da algún apoyo como la entrada gratuita en la mayoría de los casos, se colabora

1 con un refrigerio pero sí estamos abiertos, hoy estamos enfocados
2 ahí pero sí a través de la cooperativa tenemos otros programas que sí tienen la
3 variable ambiental y está para todos los niños, más bien es un programa que lo dimos
4 a conocer este año y la idea es que la gente lo aproveche, hay mucha gente que no
5 lo conoce pero sí tenemos todo un programa de formación para niños, adultos y
6 también para la población de mayor edad; también nos consultaban la cantidad de
7 kilómetros pendientes para asfaltar, y son cerca de dos kilómetros pendientes para
8 llegar hasta la reserva, es un tramo corto que está relativamente en buenas
9 condiciones pero sí requiere del mantenimiento al asfaltado para evitar que en estas
10 épocas tan lluviosas se deteriore más el camino; tenemos también esfuerzos en temas
11 turísticos y de atracción, se están haciendo muchísimos esfuerzos para hacer alianzas
12 con agencias de viajes y tour operadores para que puedan atraer turismo, tanto
13 nacional como internacional, no ha sido una tarea fácil, iniciamos en pandemia cuando
14 se dio la apertura de la reserva, tuvimos unos años difíciles, después cuando ya
15 estábamos empezando a caminar se nos vino el tema del deslizamiento que empezó
16 a crear un poco de miedo en la gente de esta zona que era también otra pregunta que
17 nos hacían por ahí, hoy se está trabajando con el OVSICORI, han instalado nodos
18 sísmicos que son únicos en Centroamérica, y pronto instalaremos de la mano con
19 ellos una estación sísmica fija para ver en tiempo real lo que está ocurriendo en la
20 zona, al punto que hoy tenemos acceso en los senderos con la información que
21 manejamos, es seguro el otro tramo que está cerrado hasta Pozo Verde es porque se
22 han dado algunos agrietamientos por lo cual se tomó la decisión de cerrar esta área,
23 no poner en riesgo la vida de nadie y continuar con el proyecto como lo tenemos; el
24 convenio con alguna ONG internacional de momento no tenemos, estamos tocando
25 puertas y tratando de ver qué logramos hacer, sabemos que también en el extranjero
26 podemos captar algunos recursos, proyectos de fondos no reembolsables y demás,
27 pero a hoy no tenemos nada firmado con alguna ONG; nosotros trabajamos de la
28 mano con APANAJUCA, no tanto en la parte de turismo pero sí en temas de
29 conservación, en temas de educación, ellos están trabajando con nosotros de la
30 mano; sobre el porcentaje del Parque Nacional que se encuentra en manos privadas
31 no recuerdo en este momento el número exacto, pero si no me equivoco es como un

1 50% que aún continúa en manos privadas, esto incluyendo las propiedades de
2 Coopelesca que entran en este rango; de las concesiones que nos consultaban
3 dijimos ahí 686, se hizo un barrido dentro del mapa que les mostramos, de qué
4 corresponden las otras la diferencia de las 200 que están en acueductos y ASADAS,
5 esas otras son concesiones que utilizan agua que toman del río, por ejemplo para
6 ganadería, agricultura o para cualquier otro fin, entonces 200 de estas concesiones
7 son de acueductos, ASADAS, consumo humano, y las demás es para uso de ese otro
8 tipo; con el tema de la reforestación de cuencas de los ríos nosotros sí tenemos
9 diferentes proyectos no solo el del Juan Castro Blanco, nosotros en los proyectos
10 hidroeléctricos si hay también extensión de tierras, y si se trabaja específicamente en
11 el tema de reforestación, hoy como tal no es un proyecto que tengamos ahí con sus
12 metas y sus objetivos, pero es parte del que hacer, en todas las tierras, hoy estamos
13 hablando específicamente del parque pero nosotros sí tenemos áreas también en
14 conservación en los diferentes proyectos hidroeléctricos o en las centrales
15 hidroeléctricas que tenemos; en cuanto a si existe un proyecto o estamos pensando
16 en el tema del agua como negocio, lo hemos conversado, algunos asociados igual lo
17 han mencionado, pero específicamente hoy no tenemos un estudio de prefactibilidad
18 para este tipo, sabemos y que ahí está el recurso pero como tal no es un proyecto que
19 se haya hablado sin embargo es algo que sí se ha conversado y eventualmente podría
20 ser un proyecto a valorar; en cuanto al acercamiento con Nueva Generación hace
21 poco tuvimos un acercamiento con Coocique, de hecho tenemos un convenio con
22 Coocique en la parte de almacenes para venta de materiales eléctricos sobre todo, y
23 por ahí se está retomando toda esa relación o esas acciones, sabemos que Coocique
24 lleva muchísimo tiempo en el tema de formación y por ahí estamos en esa
25 transferencia de conocimiento; el tema de proyección financiera para que la
26 capitalización de excedentes se haga eso es un tema que no se ha valorado, nos lo
27 llevamos para hacer la valoración, si es importante recordar que ese aporte hoy va al
28 capital de cada uno, esos quinientos colones quedan en el capital de cada uno de los
29 asociados; con respecto al tema de compra de terrenos en otros distritos nosotros
30 para la compra de tierra sí hacemos el análisis, hoy tenemos algunas variables ya
31 determinadas para saber dónde compramos tierras y tiene que ver sobre todo con el

1 tema del recurso hídrico, hemos comprado en otros sitios pero a veces sí se nos
2 dificulta muchísimo el mantenimiento porque no es que las tierras se compran y
3 quedan a la libre, hay que dar un tema de mantenimiento, de hacer todo el cercado y
4 de estar en constante visita, entonces a veces se nos dificulta cuando hay una
5 distancia muy larga entre unas y otras tierras, por eso es que nos ha sido más sencillo
6 tenerlas todas ahí y porque tenemos el tema del recurso del recurso hídrico pero si
7 estamos en ese proceso, les mencioné que en esta asamblea de marzo se aprobaron
8 los quinientos colones y esa inversión para nosotros sí es fundamental que sea en
9 áreas que realmente representen para nosotros en toda la toda la zona y para los
10 asociados que la compra de tierra sea bien analizada para que tenga ese impacto
11 específicamente, pero efectivamente se puede analizar la compra de tierras en otras
12 áreas que tengan esa característica sobre todo; sí tenemos las fincas en pago de
13 servicios ambientales, tenemos 1140 hectáreas en conservación, todos los
14 propietarios tienen un límite, nosotros incluimos todas las que nos sea posible para
15 también generar estos fondos, ahora tuvimos un cambio en la legislación donde se
16 priorizaba un poco a las fincas que estuvieran a nombre de mujeres por ejemplo,
17 entonces por ahí se nos salieron varias fincas de PSA y se nos disminuyó un poquito
18 los ingresos en este sentido pero estamos trabajando fuerte para retomarlo; con el
19 tema de si existe algún límite de compra o la posición de los dueños, creo que hasta
20 donde nos den los recursos y los podamos hacer, con el tema de la posición de los
21 dueños es bastante variado pues hay algunos que quieren aprovechar que es
22 Coopelesca quien compra y el valor de las propiedades aumenta significativamente
23 entonces por ahí pues también tenemos un poco de limitación en cuanto a la cantidad
24 de propiedades que podríamos llegar a comprar, ahí sí estamos un poco atados de
25 manos; las tierras están a nombre de Coopelesca y las que están dentro del
26 fideicomiso se encuentran a nombre de Banco IMPROSA; los contactos en caso de
27 que deseen visitar la Reserva Natural Montaña Sagrada para coordinar algún grupo
28 para visitarnos o demás sería el 8403-4000 que es el número directo de los chicos
29 que están en Montaña Sagrada.

30

31 El Regidor Melvin López Sancho manifiesta que quedó pendiente por responder

1 consulta sobre el tema del hospedaje en el proyecto.

2

3 El Regidor Esteban Rodríguez Murillo solicita que le indiquen después del 2025 qué
4 plan tiene la cooperativa porque se acaban los quince años que eran del 2010 al 2025,
5 si hay algún plan para para continuar con algo semejante a lo que se está haciendo,
6 y cómo se va a hacer; además, si la cooperativa llegara a adquirir tierras en otros
7 distritos como Aguas Zarcas o Venecia, la cooperativa ha valorado donar esas tierras
8 a las ASADAS circunvecinas y no que estén en administración de la cooperativa.

9

10 El Regidor Freddy Mauricio Rodríguez Quesada manifiesta que le quedó claro lo de
11 las ONG, señalando que hay algunos países como Holanda y Bélgica que están muy
12 interesados en todo el tema de conservación por lo que tal vez con las mismas
13 embajadas de esos países se pueda hacer algo, casi siempre nos enfocamos mucho
14 con la Embajada de Estados Unidos solamente, pero hay algunos países europeos
15 que están invirtiendo en algunos países de Centroamérica, consultando si se ha
16 valorado tratándose de fondos no reembolsables.

17

18 El Regidor Juan Pablo Rodríguez Acuña señala que no escuchó respuesta sobre las
19 cuencas de los ríos, así como lo que refiere a los dineros que se reciben por pagos de
20 servicios ambientales, si entran nuevamente al fidecomiso o en qué son invertidos.

21

22 Las señoras Ana Yancy Barrera Rodríguez y Jaqueline Rojas Rodríguez indican que
23 con relación al tema del hospedaje actualmente no tienen, en el plan que tenemos al
24 menos en los próximos años contempla otros atractivos turísticos más ese no, la idea
25 es hacer esos encadenamientos productivos con otras personas que lo tengan; con el
26 tema hacia el 2025 en la asamblea se aprobaron esos quinientos colones, no hay un
27 límite por ahora, sería presentar un nuevo acuerdo de asamblea y específicamente
28 para seguir con la compra de tierras y con ese objetivo específico para el tema de
29 conservación ya que estamos enfocados en el tema del agua, de comprar tierras que
30 tengan sobre todo ese impacto; con el donar las propiedades a las ASADAS
31 básicamente eso se compra con fondos de los asociados, ya sería un tema que se

1 tendría que valorar, realmente técnicamente no puedo dar una respuesta ante eso
2 pero no es una valoración, esas tierras sí son de todos nosotros los asociados, es un
3 tema que podría valorarse eventualmente, creemos que las ASADAS también
4 deberían sumarse a esto porque es una labor o un reto que tenemos todos; en cuanto
5 a los fondos no reembolsables sí han habido acercamientos, hace poco estuvimos
6 con una muchacha del BID pero como tal no se ha concretado, es una cosa que nos
7 llevamos, a veces no es tan sencillo pero nos llevamos la tarea, sí se han hecho
8 esfuerzos pero no se ha concretado nada específicamente; en el tema reforestación
9 de las cuencas como tal no tenemos un programa específicamente para eso pero sí
10 en cada una de las centrales porque también tenemos tierras en las diferentes
11 centrales, y no es despreciable la cantidad de terreno que hay ahí, sí hacemos todo
12 ese proceso de reforestación, hay áreas en las que está su reforestación natural y en
13 otras sí hacemos, de hecho nosotros tenemos voluntariados con diferentes
14 comunidades y el enfoque es el tema de reforestación porque en la conservación
15 evidentemente nosotros captamos agua para diferentes centrales, del mismo Parque
16 Juan Castro Blanco se alimenta Chocozeuela, Aguas Zarcas, Platanar, y por ahí
17 también hay un interés de todos los asociados de salvaguardar esas cuencas; el tema
18 del PSA actualmente lo estamos usando también un poquito en lo que es el
19 mantenimiento de las fincas ya que si bien es cierto están para conservar también
20 requieren mantenimiento, ocupamos tener linderos, el PSA tiene ciertas condiciones
21 que
22 tenemos que cumplir, que haya rotulación, se invierte también un poquito en el tema
23 de del mantenimiento de los senderos para el tema de la visitación turística.

24

25 El Alcalde Municipal Juan Diego González Picado manifiesta que conoce el proyecto
26 dado que lo vieron en el Concejo Municipal anterior, también ha estado en la zona con
27 personeros de Coopelesca, señalando que como gobierno local tenemos el reto de
28 mejorar las condiciones de la zona que tiene muchísimo potencial, y una de esas
29 obligaciones es el tema del camino, indicando que con el gerente de Coopelesca
30 hemos hablado de este tema y hay anuencia de la Cooperativa también a colaborar
31 con temas de mano de obra para el cuneteado y demás para que la obra también

1 salga un poco más barata, también hemos conversado con gente del Comité de
2 Caminos que obviamente están en el mayor interés, y ojalá que si el Concejo de
3 Distrito lo tiene a bien, el próximo año podríamos hacer una intervención de alguno de
4 los tramos que algo se ha hecho, ya son casi dos kilómetros que se hicieron, me
5 parece que fue el año pasado, y ojalá que el próximo año también podamos seguir
6 avanzando en un proyecto de estos que creo que es de muchísimo interés para toda
7 la zona norte en materia turística, San Vicente y San José de la Montaña están
8 teniendo un auge importante; se hizo en San Vicente también este año un proyecto
9 de asfaltado muy importante que ayer conversando con los miembros de la Cámara
10 de Turismo de San Vicente me decían que ha dinamizado mucho la industria turística
11 de la zona, y en San José de la Montaña tenemos que seguir por el mismo camino,
12 creo que esta zona no tiene nada que envidiarle en materia de belleza natural a una
13 zona como Monteverde, sin embargo Monteverde recibe una visitación turística
14 muchísimo más alta y eso es porque ellos ya han desarrollado todo un ecosistema
15 empresarial en materia turística, nosotros tenemos la ventaja de que estamos
16 muchísimo más cerca del principal polo de desarrollo turístico del país que es La
17 Fortuna, y tanto la Cámara de Turismo de San Vicente como la de Fortuna también
18 están trabajando muy de la mano para que muchos turistas puedan venir a la zona de
19 San Vicente y San José de la Montaña, así que de parte de la Administración Municipal
20 todo el apoyo para que podamos avanzar en habilitar unas mejores condiciones para
21 que los turistas puedan llegar a una zona tan linda en el cantón de San Carlos que
22 merece ser visitada por muchos turistas nacionales y extranjeros.

23

24 **AL SER LAS DIECIOCHO HORAS CON CATORCE MINUTOS LA SEÑORA**
25 **PRESIDENTE, DA POR CONCLUIDA LA SESIÓN. –**

26

27

28

29

30 **Raquel Tatiana Marín Cerdas**

Ana Patricia Solís Rojas

31 **PRESIDENTE MUNICIPAL**

SECRETARIA DEL CONCEJO MUNICIPAL